GAZET VAN ACHTERBROEK 9

Publicatiedatum: 22 juni 2020

INLEIDING

Nu we stilaan naar 'het nieuwe normaal' gaan, kunnen we zeggen dat de quarantaine op zijn einde loopt. Neen, alles is nog niet zoals voordien, maar we hoeven niet meer 'in ons kot' te blijven. Er is al veel terug mogelijk, zolang we ons aan de voorschriften houden. En dus wordt het stilaan tijd om ook van de GVAchterbroek afscheid te nemen. Om in schoonheid te eindigen, zetten we volgende week, met nummer 10, een orgelpunt achter dit wekelijks gazetje. Het zal een extra dik nummer worden, want alles wat nog op de plank ligt wordt dan gepubliceerd. Heb je dus zelf nog aanvullingen, reacties, foto's, … op eerder verschenen artikels of heb je nog iets dat je graag gepubliceerd wil zien: bezorg het mij via mail of via de brievenbus (Zandstraat 9c).

'T VERVOLG

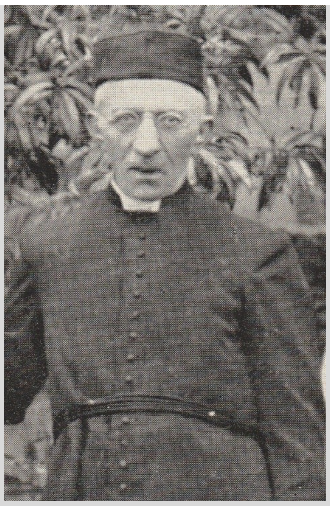

Naar aanleiding van het artikel over Pater Anthonissen, werden we getipt dat Pater Willemsen (een grootoom van Pater Anthonissen) samen met Pater Damiaan vertrokken was naar Hawaï. Pater Aloïs Christiaan Willemsen werd geboren op 25 dec 1838 op het Handelaar. Hij vertrok inderdaad op 1 nov 1863, samen met Damiaan Deveuster, die toen nog geen priester was, naar de Hawaïeilanden (Hawaï-Markiezen-Tahiti) en was daar 57 jaar lang werkzaam. Na ruim 40 jaar keerde hij 1 keer terug maar hij was onze taal niet meer machtig. Hij werd biechtvader van zijn medebroeders en de bisschop. Met het geld dat zijn familie hem toestuurde, bouwde hij grotendeels de kerk van Haapiti op Moorea (het eiland waar hij de meeste tijd doorbracht). Er woonden voornamelijk protestanten die hij aantrok door het bouwen van een primitief katholiek schooltje. De laatste jaren van zijn leven leed hij aan astma. Men zag hem voortdurend met de paternoster in de hand of ineengekrompen op bed, snakkend naar een beetje lucht, zeggend: 'ik hoop mijn vagevuur hier op aarde te doen!' Hij overleed in Papeete (Tahiti) op 3 mei 1920.

Hilde Francken

WATEROVERLAST

Woensdag 17 juni keken de inwoners van de Brasschaatsteenweg met lede ogen de zware regenval aan. In een mum van tijd stond de straat onder water. Het stuk tussen het kruispunt en de Foxemaatstraat werd afgesloten. De politiediensten regelden het verkeer, de brandweer en gemeentediensten controleerden de straatkolken en zorgden voor de Bloemstraatbewoners preventief voor zandzakjes. Gelukkig stopte het tijdig met regenen zodat de miserie zoals die van vorig jaar uitbleef.

ODE AAN DE BOER

Het eerder verschenen gedicht 'ode aan de boer' kreeg een vervolg. In dichtvorm tipte een 'tipgever… met veel schrik' ons over de identiteit van de eerste dichter. Ons achterlatend met een tweede mysterie: wie is dan deze tipgever? En weet de eerste dichter dat zijn identiteit aan ons bekend gemaakt werd?

UIT DE MILAC-DAGKLAPPER

9 september 1955:

'Bij Jaak van Hooydonk wordt er een automatische waterpomp geplaatst, als hij de koeien nog leert pompen dan houden ze hun gebleit. Twee juffrouwen staan op het kruispunt te praten, ieder met een gendarme. Het duurde zolang totdat Jos Peeters tussenkwam om van beiden hun velolicht na te zien. Verder konden de gendarmen het niet over hun hart krijgen om zo'n schoon meisjes een proces aan te doen '

HIP HIP EN VEEL HOERA

In september is het precies 60 jaar geleden dat de Chiro werd opgericht. Zuster 'Secunda' (Emma van Buggenhout) legde samen met pastoor Henneuse, Lea Van Looveren, José Gotink, Maria Van de Keybus en Maria Hoppenbrouwers de basis voor wat 60 jaar later nog steeds elke zondag voor veel plezier zorgt. Zuster Secunda gaf na haar studies les in Korbeek-Lo en was er actief in de lokale Chiro. Na haar overplaatsing naar Braken kwam ze in Achterbroek in 't school terecht waar ze later directrice werd. De KLJ was al actief, maar voor kinderen jonger dan 12 jaar was er nog niks. Dus werd Mecolva boven de doopvont gehouden, MEisjes Chiro Onze Lieve Vrouw Achterbroek. Lea Van Looveren, leidster van het eerste uur, herinnert zich de start nog goed 'Zuster Secunda was een heel vooruitstrevende non, zij wist heel goed wat ze wou', zegt ze, 'ze was op elke vergadering aanwezig en had een heel ondersteunende rol. De Chiro werd verdeeld in 3 groepen en was meteen een succes. We speelden op zondagmiddag van 14.00 u tot 17.00 u. Eerlijk gezegd: ik was aangespannen met Maria en Anneke Vissers en was al met de KLJ op studiedagen geweest, maar leidster worden van de Chiro was toen een voorwaarde om hier les te mogen geven. Het eerste jaar gingen we op kamp naar Rustoord in Ekeren, dat was een soort school van de nonnekes. Iets later is dan ook de jongenschiro opgericht.'

Hilda Meesters, Josefa Peeters, Maria Van de Keybus, Lea Van Looveren, José Gotink en Christiane Gotink

Zuster Secunda (Emma) is ondertussen 97 jaar en verblijft in het WZC St. Vincentius in Kalmthout. Als grondlegster van Chiro Achterbroek verdient zij een dikke pluim!

Groepsfoto met leidsters Lea, Ria, José, Josefa en Chris

HIP HIP EN VEEL HOERA: VERVOLG VAN PAGINA 2

Chiroweetjes

☑ de eerste bontering vond plaats op 15 januari 1961, de tweede op 21 januari 1962 en dit voor een bomvolle zaal

☑ Mecolva startte in de bovenlokalen van De Linde, het lokaal waar nu de voor– en naschoolse opvang georganiseerd wordt

☑ de Chiromeisjes deden elke zondag de groet aan de vlag

☑ in 1965 vierden de meisjes hun 5-jarig bestaan met een dankmis en Chirostoet

☑ de jongenschiro, Jocolva, zag het licht in 1969

☑ Mecolva en Jocolva werden in 1985 Mejoca, een gemengde Chiro

☑ er wonen nog steeds 4 leidsters van de periode 1960 tot 1965 in ons dorp:

leidster Lea

leidster Josefa

leidster Clara

leidster Rika

Met dank aan Ria Van den Heuvel, Lea Van Looveren en Karolien Breugelmans, verpleegkundige in WZC St Vincentius, die zuster Emma kon fotograferen en haar enkele vraagjes kon stellen.

BEROEP IN DE KIJKER

Het is voor ons allen een bizarre, vreemde en misschien wel moeilijke tijd. Waar enerzijds mensen werkloos thuis zitten, draaien anderen extra shiften. In deze rubriek lopen we mee met mensen voor wie de Coronacrisis een serieuze impact heeft op de werkvloer. De reisbranche is een sector die keihard getroffen werd door de Coronacrisis. Kristof Joosen, reisadviseur van Travel XL Kristof Holidays, vertelt over de impact die de crisis op zijn reisbureau heeft. 'De voorbije maanden heb ik heel veel tijd doorgebracht met de kinderen. We hielden o.a. een sjotterkestornooi, hebben veel gefietst en zo alle paadjes in de Wolfsheuvel ontdekt', zegt Kristof.

Garantie voor de klanten

'Achter de schermen had ik veel werk. Iedereen die moest vertrekken in april, mei en juni heb ik verwittigd dat hun reis niet kon doorgaan. Ik heb gezorgd dat ze hun reis konden uitstellen, omboeken naar een andere datum of hen een tegoedbon bezorgd. Zo hebben mijn klanten altijd garantie gekregen dat ze hun geld niet kwijt zijn. Het was een onzekere periode, met zo goed als geen vooruitzichten, omdat de lockdownperiode telkens verlengd werd. Dat maakt natuurlijk wel dat ik al bijna 4 maanden aan het werk ben zonder inkomsten. Gelukkig zijn er wel tegemoetkomingen van de overheid en de gemeente, maar de reissector is nog steeds vragende partij om die steunmaatregelen te verlengen. Wij hebben immers geen vooruitzicht op veel inkomsten deze zomer en in het najaar, omdat het gros van de mensen niet meer gaat, niet meer durft reizen of in eigen land zal verblijven. Ik bied trouwens ook reizen in België en de buurlanden aan (fietsvakanties, een boot huren, vakantiehuizen, …) maar dat is minder geweten. Men denkt dat een reisbureau enkel verre reizen aanbiedt. Nochtans is boeken via een reisbureau de veiligste manier, en zeker niet duurder! Hoteliers en touroperators hebben nu voldoende veiligheidsmaatregelen genomen, maar reizen zal toch een beetje anders verlopen dan voordien. Maar zijn we zelf ook niet veranderd door deze crisis?'

De Gazet van Achterbroek is een tijdelijke uitgave n.a.v. de Coronacrisis . Redactie: Ann Francken. Contact: GVAchterbroek@gmail.com

KIES JIJ MEE?

De gemeente Kalmthout deed een oproep bij haar inwoners om zelf voorstellen in te dienen die bijdragen aan het algemeen belang van het dorp. In elke wijk kunnen op die manier projecten uitgewerkt worden, voorgesteld door de dorpelingen zelf. Voor Achterbroek werden 18 ideeën gelanceerd. Stem jij ook op de 3 voorstellen die jij het meest geschikt vindt voor het hele dorp? Hieronder worden ze (in alfabetische volgorde) in het kort voorgesteld:

Voorstel	Korte toelichting	Ingediend door
Achterstraat—bomen	De bomen produceren te veel afval en groeien tot in de elektriciteitsdraden	Martine Donckers
Achterstraat—fietsstraat	Aandacht voor zwakke weggebruikers die de Achterstraat nemen als alternatief voor de Roosendaalsebaan	Daan Vanhooydonck
'De Tijd van Toen': dorpsbal in spiegeltent	N.a.v. 150 jaar parochie een verkleed dorpsbal organiseren in een spiegeltent	Gretel Sanders
Dorpshuiskamer	De aanwezige infrastructuur benutten als testfase voor een dorpshuis alvorens de investeringen van een dorpshuis daadwerkelijk te maken	Ann Francken
Generatiepleintje	Op de grond naast de parochiezaal een generatiepleintje maken: combinatie van speeltoestellen kindjes, buitenfitnesstoestellen jongeren en senioren, picknickruimte voor gezinnen, hangbank voor pubers,...	Ann Francken
Heiken—fietsstraat	Vanaf de inrit van Van Gool tot aan de Karel Van Thillostraat	Louis Ruys
Heiken—veiliger maken	Van het Heiken een fietsstraat maken of een straat 'enkel plaatselijk verkeer'. Meer aandacht voor zwakke weggebruikers	Hugo Bolders
Honden uitlaat-/losloopweide	Een stuk grond voorzien waar hondeneigenaars hun viervoeter met een gerust hart kunnen laten loslopen	Michel Fooy
Kapelstraat: voet– en fietspad	Van het voetpad tussen de Achterstraat en de kerk een voet– en fietspad maken of een fietsstraat	Daan Vanhooydonck
Karel van Thillostraat—bomen	De eikenbomen vervangen door een andere soort	Louis Ruys
Kerstconcert in de kerk	Hernemen van de kerstconcerten (met grote namen) die vroeger in de kerk georganiseerd werden	Ann Francken
Kruisbos autovrij	Een tractorslot plaatsen om het autoverkeer uit het Kruisbos te weren	Louis Ruys
Nestkastjes	In de strijd tegen de processierups nestkastjes laten maken en ophangen	Jos Loos
Opwaardering grasveldjes kruispunt Achterbroek	De grasveldjes opwaarderen door bv. een bloemenwei, graffiti, spandoeken, …	Wim Van Looveren
Overdekt terras met uitzicht op de Achterbroekse weilanden	Een mobiele overkapping die je kan huren om activiteiten of feestjes te organiseren of waar je even kan uitrusten na een wandel– of fietstochtje	Gretel Sanders
Reset en Play	Op een laagdrempelige manier mensen de kans geven om workshops te volgen ter preventie en behandeling van burn-out, CVS, fibromyalgie, depressie, ...	Ingrid Van Hooydonk
Speeltuintje	Vernieuwen (opmerking: dit zit reeds in de gemeentelijke planning)	Caroline Nouws
Verfraaiing kerkplein	Het kerkplein en de elektriciteitskasten verfraaien en gezelliger maken	Lut Peeters

Eén Achterbroeks voorstel werd overgeheveld naar een voorstel voor heel Kalmthout. Hier kan je bijkomend op stemmen:

We helpen de natuur een handje	Een combinatie van acties om onze tuinen vogel-, vlinder– en bijvriendelijk te maken, workshops upcycling en zero-waste, laagdrempelige sensibilisatie	Ann Francken