Op naar de 100 krantjes!

Dat tijd snel vliegt is voor mij meer dan een feit, het initiatief dat bij mij ergens in april 2020 opborrelde is reeds 75 maal herhaald! Een krantje uitgeven voor de bewoners die het in deze corona-tijden moeilijk hebben en wat afleiding konden gebruiken was het doel. Zijn we daar dan in geslaagd? Een terechte vraag, en na 75 nummers opnieuw tijd voor een evaluatie. Ik moet hiervoor verder gaan op datgene wat ik bij gesprekken op de straat hoor, de mailtjes die ik hierover krijg en soms reacties op het burenplatform Hoprl. Wat ik daaruit vooral onthoud is dat het krantje veel meer is geworden dat datgene waarvoor ik het heb opgestart. Ik durf geen voorspelling te maken hoeveel het wordt gelezen, ikzelf verstuur het elke week naar een 350-tal mailadressen maar wat ik hoor is dat het zeker zovele malen wordt verder gestuurd door de abonnees. Het is mij niet gekend hoeveel maal het nog wordt gelezen via het burenplatform Hoprl of via de website www.binkalmthout.be, waar al die krantjes terug te vinden zijn (ook deze van het gelijkaardig buurtinitiatief uit Achterbroek). Wat ik mij soms afvraag is of het krantje dan zo interessant is voor iedereen. Ik heb trouwe correspondenten, zoals Louis Verpraet, Frans Overlaet, Carine Schelkens en Wim Kuyps, maar ook gelegenheidscorrespondenten zowel Paul Witters, Paul Lion, Eddy Marstboom, Jan Franken, Bob Autricq en anderen. Zij bezorgen mij regelmatig wat nieuws. Geraken zij dan nooit uitgepraat? Ik hoop van niet want wat zij brengen is meestal heel interessante geschiedenis, weetjes of nieuws. Ook zelf probeer ik regelmatig bijdragen te leveren en eens te tappen uit de “oude doos”. Soms durf ik mij wel af te vragen of dit alles het zo aantrekkelijk maakt en of we niet moeten denken aan een stapje verder. Nu de corona-maatregelen wat worden afgezwakt begin ik met het idee te spelen om ook eens een interview te doen met een persoon uit Heide, moet zelfs niemand bekend zijn om het interessant te maken. Een interview in openlucht of op een terras is nu al perfect mogelijk. Ook het verenigingsleven gaat weer stilaan van start en ook dit kan interessant nieuws zijn om onze lezers mee te delen wat er de komende maanden op de agenda staat zodat er opnieuw beweging in het dorp komt. En dan is er natuurlijk ook de heropleving van de middenstand; horeca en winkels die weldra (hopelijk toch) op volle toeren gaan draaien. Ook daar zijn mogelijkheden, iets wat we enkele maanden al eens uitprobeerden in de vorm van een wedstrijd. Vermoedelijk was dat nog iets te vroeg voor onze handelaars, zij speelden er niet echt op in, maar door de lezers werd dit wel gesmaakt.
Stof genoeg dus om door te gaan tot de 100ste aflevering, als ik goed geteld heb op 28 november dit jaar. En medewerking? Uiteraard kan ik die gebruiken, van iedereen. Foto’s, een klein tekstje of een langer verhaal, familienieuws, een reportage, er kan veel. Denk niet onmiddellijk “dat zal wel niks zijn”, stuur het gewoon in en we zien wel. Na 28 november bekijken we het opnieuw, hopelijk is corona dan achter de rug, maar misschien kan Heide op de ene of andere manier dan nog blijven vertellen!

(Louis. Wie zal er mijn eerste gast zijn voor een interview, de bank staat klaar!)

Waar staan de oudste huizen in Heide?

Ik vertelde reeds eerder dat het oudste bouwwerk van Heide op de hoek staat van de Kapellensteenweg en de Beauvoislaan. Het is namelijk het overbekende “Kapelleke”. Rond 1850 heeft de toenmalige pastoor een reuze linde, die er achter groeide, laten wegzagen en dit onder groot protest van gemeentebestuur en parochianen. Hij heeft het gebouw een halve meter dieper laten maken, om er een altaar in te kunnen plaatsen. Het originele deel is zeker 300 jaar oud. Jammer genoeg werd er een elektriciteitskabine tegen aangebouwd en met dezelfde gevelsteen werd het “kapelleke” ingebouwd. Rond de ramen en de deurlijsten kan men nog de originele bouwstenen terugvinden. Als tweede oudste gebouw werd de “Witte Hoeve” door de Paters van Tongerlo in 1775 gebouwd. Dit was hun laatste hoeve, die ze in Kalmthout bouwden. Van toen af heette de heide gelegen tussen Kapellensteenweg, de “Bezemheide” en de “Putse Moer” de “Withoevense Heide.” Napoleon zou pas na 1800 de Putsesteenweg laten aanleggen. De spoorweg lag er nog niet, die zou er pas komen in 1854, nog zonder station in Heide. In 1898 bouwde Jef Ibens voor zijn gezin een huisje in de Canadezenlaan nr.4. Jef en zijn dochter Maria hebben mij dat zelf verteld, tijdens een gezellige babbel over vroeger. Toen zij daar kwamen wonen, vertelden ze, stonden er langs de Canadezenlaan en de Max Temmermanlaan geen bomen. Zij werden in 1902 geplant. Op het pleintje stond er ook niets: de rode beuken werden er pas in 1912 gezet. In 1911 was het station van Heide klaar: de familie Smits kwam daar als stationschef wonen. Hun kleinzoon, Guido, woont nog steeds in Heide. Tussen 1900 en 1914 werden er in deze wijk veel hotels gebouwd en uitgebaat. Op het Heidestatieplein zien we als middelste witte gevel de originele gevel van het “Hotel des Flandres”. Daarnaast op de hoek van de Max Temmermanlaan bevond zich het Hotel “Au bien venue”, beiden gebouwd rond 1910. Na WOII werd “Au bien venue” herdoopt tot “de Cambuus”. Na afbraak kreeg het nieuwe appartementsgebouw ook deze naam. In de Canadezenlaan, rechtover de Rijksschool stond het “Nieuw Hotel”, dit is ondertussen ook gesloopt.

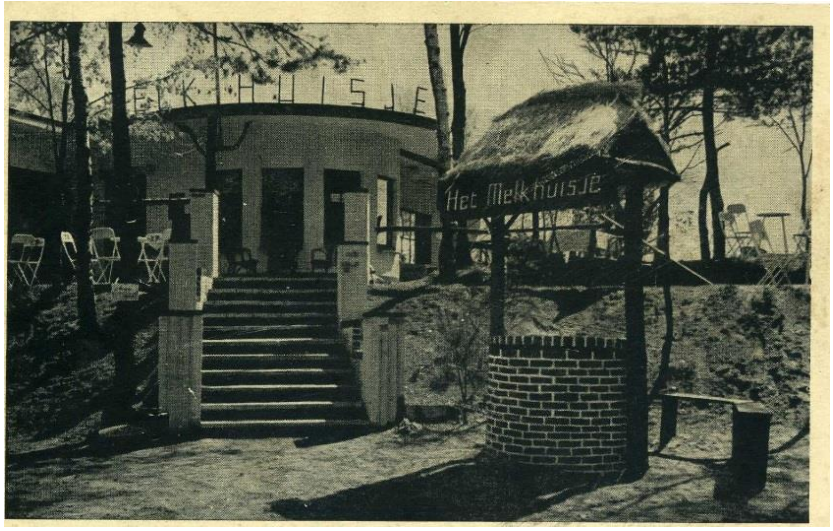

Het “Melkhuisje” werd gebouwd in 1930: Ik heb vaak met Geert Pijnenburg (Grub) gebabbeld, maar jammer genoeg kwam het thema “Melkhuisje” nooit aan bod. De volgende gegevens heb ik gegoogeld: Geert Pijnenburg, geboren op 23 augustus 1896 was blijkbaar een man van “12 stielen en 13 ongelukken”. Toen in 1930 zijn handel in granen, voeders en mest failliet ging, bouwde hij met afbraakmateriaal voor hem en zijn vrouw, Geertrude Flint een Duitse lerares met wie hij in 1929 getrouwd was, een woonkeet in Heide Kalmthout. Zijn “keet” werd een café en later zelfs een hotelleke. Naast het schrijven en dat kon hij, was dit zijn enige bron van inkomen. Naast het gebouw groef hij een put. Hier kon men aan “naturisme” doen. O, wat een SCHANDE in die tijd! Geert was een idealistisch persoon, en had aparte dromen…Zo kende ik hem… Na het klooster, dat samen met de school in 1930 klaar was, werd in 1935 de kerk opgetrokken. In 1933 landde vader Verpraet met zijn gezin in Heide. Ondertussen is zijn veertiende “bet-achterkleinkind” op komst. Voor de keuze, die mijn ouders toen, in verband met mijn gezondheid maakten, kan ik alleen maar dankbaar zijn. Ik woon graag in onze gemeente, die het grootste natuurreservaat van Vlaanderen bezit, die bovendien nog 75 ha natuur van de Maatjes aanbiedt, én met 100 ha onderdeel van het “Klein kamp” uitmaakt. Er staan bovendien in veel straten en lanen bomen, die de woonomgeving nog groener en aangenamer maken. Deze gemeente werkt ook mee aan de opbouw van een nieuw Europa, als medebeheerder van het Grenspark “Kalmthoutse Heide”. Dit park is een gebied zonder landsgrenzen: de toekomst van een nieuw, harmonisch Europa. Het toerisme kan meehelpen, om

de grenzen af te breken, zodat we samen eensgezind en hand in hand de welbekende hymne: ”Alle Menschen werden Brüder” gecomponeerd door Ludwig Van Beethoven en door de Europese Unie aanvaard, kunnen aanheffen…

(bijdrage van Louis Verpraet met een oude foto van het Melkhuisje, Geusenbacklaan)

En 1930 was natuurlijk 1830!

In het artikel van Louis Verpraet in ons krantje van vorige week werd een typefout gemaakt, 1930 moest natuurlijk 1830 zijn maar ik vermoed dat de aandachtige lezer dat wel door had! Sorry!

Gilbert Uitdenhouwen kweekt vlinders!

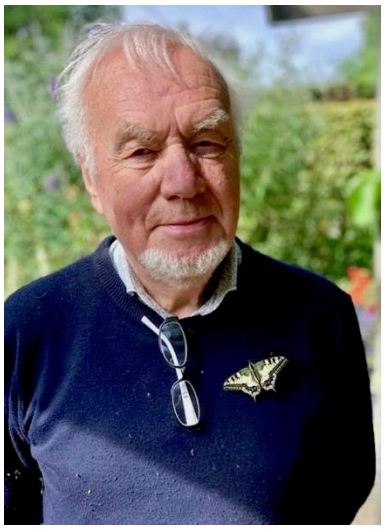

In de Kijkuitstraat is kunstenaar Gilbert Uitdenhouwen niet alleen actief met beeldende kunsten, maar ook met de natuur. Al in 1974 bouwde hij een huis met een open binnentuin (patio) om binnen-buiten te wonen. Zo ontwierp hij zijn woning met veel aandacht voor planten en dieren. Rondom de woning werd er een ecologische siertuin aangelegd die ontworpen werd door tuinarchitect Gilbert Van Looveren. Er werd veel aandacht besteed aan vlinderplanten. Bij het observeren van alle vlinders viel vooral op dat er zeer weinig koninginnepages waren. Doordat deze vlinders vooral hun eitjes leggen op groenten hebben zij het moeilijk om te overleven. Om hier iets aan te verhelpen is Gilbert begonnen met de koninginnepages te beschermen tijdens hun ontwikkeling van eitje tot vlinder. Zij worden anders veelal opgegeten door de vogels of dikwijls verdelgd. Vooreerst zoekt hij eitjes of rupsen en brengt ze in veiligheid in een terrarium. Als de rupsen volgroeid zijn en hun jasje een paar keer hebben uitgeschoten worden zij verplaatst naar de “poppenkast”. Hier kunnen zij naar hartenlust in alle veiligheid verpoppen. Zij krimpen in elkaar en gaan aan een takje of de wand hangen met een paar draden die zij zelf spinnen om zich vast te maken. Dan kan de gedaanteverwisseling beginnen in de pop. Na ongeveer 3 weken, als het warm is in de zomer, breekt de pop open en verschijnt er een pracht van een vlinder. De koninginnepage pompt dan zijn vleugels op tot een spanwijdte van wel 10 cm om dan even later, als de zon schijnt, het ruime sop te kiezen. De laatste generatie poppen van de zomer overleeft in de winter als pop in de poppenkast en komt pas in de lente uit. Dit jaar had Gilbert 15 poppen die de winter hebben overleefd en nu als vlinder de poppenkast reeds hebben verlaten. Maar eigenlijk heeft Gilbert interesse voor alle vlindersoorten, samen met Johan Possemiers, gewezen assistent conservator van het Kalmthoutse Arboretum bracht hij een boekje uit: ”Vlinders in de tuin”. Hierin vind je alle vlinderplanten die interessant kunnen zijn voor je tuin. Maar zo heb je ook op het einde van de zomer het rijpe fruit: zoals pruimen, peren maar ook overrijpe bananen waar de fruitvlinders verzot op zijn. Als je dan een schaal met dit fruit in de tuin legt komen daar de gehakkelde aurelia, de atalanta, de dagpauwoog en nog andere vlinders op af. Je kunt ook een pracht van een

vlinderkaart kopen in de Vroente als je iets meer wil weten van al de vlinders die hier bij ons rondfladderen. Maar het instandhouden van de Koninginnepage is één van de streefdoelen van Gilbert. Samen met Toerisme Kalmthout heeft hij een flyer uitgegeven in het kader van “Kalmthout Vlinderdorp”. Deze flyer wordt elk jaar in de lente verdeeld in de omliggende tuincentra. Hierin vraagt hij om hem te contacteren als je rupsen van de koninginnepage aantreft en ze niet wenst te laten zitten. Gilbert komt ze met plezier halen om ze dan verder te laten ontwikkelen. Plantjes die de koninginnepage aantrekken om zijn eitjes te leggen zijn: venkel, dille, pastinaak en nog meer schermbloemigen. Het laatste deel van Kijkuitstraat tussen de Kinderwelzijnstraat en de Heibloemlaan (voorheen Mierennest genoemd) begint stilaan een paradijs te worden voor de vlinders doordat ook verschillende bewoners uit de Mierennest ondertussen gretig meedoen om hun tuinen vlindervriendelijker te maken en ook de koninginnepage beginnen te kweken. Indien je wenst kunt je Gilbert altijd contacteren via messinger van zijn facebook, fb. Gilbert Uitdenhouwen.

VVV Toerisme Kalmthout VLINDERDORP

HELP DE KONINGINNEPAGE OVERLEVEN.

Beste tuinliefhebber,

Elk jaar worden er duizenden rupsen vernietigd
met chemische bestrijdingsmiddelen.
Enkel bij ecologische tuinen krijgen zij een kans
om te overleven. Daarom deze oproep.

Indien je in je tuin de rups van de koninginnepage opmerkt,
mag je mij altijd contacteren.
Ze komt vooral voor op venkel, dille, peënloof, pastinaak,
engelwortel, wijnruit en alle schermbloemige.
Ik kom ze halen, laat ze verder ontwikkelen tot vlinder
en geef ze de vrijheid.

Hieronder enkele foto's van de rups en mijn gegevens:

Gilbert Uitdenhouwen

Kijkuitstraat 115 2920 Kalmthout tel: 03 666 77 39 gsm: 0032 496 33 26 59
www.vriendenkringtpalet.be/gilbert.php fb. Gilbert Uitdenhouwen

Over oude huisjes gesproken!

We kregen ook een vraag van een lezer over het huisje dat vooraan in de Max Temmermanlaan staat en dat vermoedelijk ook één van de oudste huisjes van Heide is. Is er misschien iemand die hier iets meer over kan vertellen. In het bovenstaande artikel van Louis Verpraet wordt dit niet aangehaald als één van de oudste huisjes maar wij vermoeden dat het toch ook al wel een zekere ouderdom heeft en geschiedenis inhoudt.

Samen voetbal zien in coronatijd!

Vanaf 11 juni 2021 start eindelijk het Europees kampioenschap voetbal. Eigenlijk was dit voorzien voor 2020 maar de omstandigheden hebben er voor gezorgd dat dit met een kaartje werd uitgesteld. Voordeel of nadeel voor onze Belgen, wie zal het zeggen? Uiteraard willen we ook supporteren voor onze Rode Duivels maar dit zal niet kunnen gebeuren zoals we dat bij het vorige EK en WK gewoon waren. Toch wil de voetbalclub Kon. Kalmthout SK een mogelijkheid bieden om ook bij dit EK er in groep te genieten, om die reden openen zij een EK-dorp waar je de wedstrijden van onze Rode Duivels kan volgen op een reuzenscherm met uitstekende beeldkwaliteit. Alles heeft plaats in openlucht waar tafeltjes voor maximaal vier personen (bubbel) worden voorzien en waar tijdens het gebeuren een hapje en een drankje kan geserveerd worden aan tafel. Het is de bedoeling alle wedstrijden van de Rode Duivels uit te zenden. Om te starten zal het EK-dorp geopend zijn op 12 juni (België-Rusland), 17 juni (Denemarken-België), 21 juni (Finland-België) telkens van 17u tot 23u30. Gezien alles in openlucht plaats heeft wordt aangeraden om bij regenweer te zorgen voor bescherming. Je moet

je ook vooraf inschrijven, dit kan alleen door een tafel van vier personen te reserveren voor de prijs van 20 euro. Totaal zullen er 55 tafels van vier personen ter beschikking zijn. Voor verdere vragen en inschrijvingen kan je terecht op het mailadres ek2020@kalmthoutsk.be. Mogelijk zijn er nog meer Kalmthoutse initiatieven rond het EK-voetbal, meldt het ons en wij schrijven er iets over in ons krantje.

Ga ook eens kijken naar ingediende projecten voor Heide!

Wat is jouw idee voor Heide? De gemeente Kalmthout vraagt in 2021 opnieuw haar inwoners om zelf met ideeën voor hun wijk te komen die bijdragen aan het algemeen belang. Het je een idee, werk het goed uit en post het op het platform.

Ga ook eens kijken naar de ideeën die dorpsgenoten al aanbrachten en durf je mening te geven. Je kan alle ideeën en opmerkingen terugvinden door te surfen naar https://denkmee.kalmthout.be.

Je hebt hiervoor nog één maand tijd. Als iedereen de kans heeft gehad een project in te dienen of te reageren op een ingediend project zal het gemeentebestuur beslissen welk project wordt uitgevoerd.

Zomer in Kalmthout!

Op 1 juni ging de weerkundige zomer van start, we mochten daar deze week al van genieten! Wij wensen iedereen mooie zomerse dagen toe, en wie weet misschien toch met vakantie!

Maar opgelet! Vergeet je vaccinatie niet!

Heide vertelt is een tijdelijke uitgave

Redactie: Louis van den Buijs
vandenbuijslouis@gmail.com
0477/22.24.81

Eerder verschenen krantjes kan je downloaden via www.binkalmthout.be